

Alla c.a. Dott. P. Zanza
Dott.ssa A. Spaggiari
Regione Emilia-Romagna-Parma
Servizio Territoriale Agricoltura Caccia e Pesca
Strada dei Mercati 9/b
43126 Parma

A.T.C.
PR8

febbraio

2020

In applicazione della L.R. 8/1994 e succ. mod. e del Piano Faunistico
Venatorio Regionale 2018-2023
Approvato dal C.D. in data 06/02/2020
Approvato dall'Assemblea in data

Programma
Annuale di
Gestione

**NELLA PRESENTE ANNATA IL PROGRAMMA ANNUALE DI GESTIONE VIENE
ELABORATO IN FORMA SINTETICA E INTEGRATO CON LA NUOVA METODOLOGIA
GESTIONALE INDICATA DALLA REGIONE EMILIA ROMAGNA**

**STAGIONE VENATORIA
2020/2021**

VERIFICA PROGRAMMA PRECEDENTE**A1.1. VERIFICA PROGRAMMA PRECEDENTE - Ambiti protetti**

Nessuna modifica.

Oltre a proseguire l'opera di impianto, cura e manutenzione delle tabelle perimetrali di varia natura, si è posto mano alla realizzazione delle incombenze previste dalla convenzione stipulata fra Amministrazione Provinciale e A.T.C. in materia di gestione delle ZZ.RR.CC. e dei Rifugi.

Si è provveduto, alla verifica della situazione ambientale, faunistica e venatoria, allo scopo di procedere ad ulteriori proposte, se necessario.

A.1.2. VERIFICA PROGRAMMA PRECEDENTE - Formazione

Sono stati programmati e realizzati momenti di aggiornamento organizzati non come incontri a tema prefissato ma aperti, nei quali sono stati affrontati di volta in volta gli argomenti e le problematiche emerse come d'interesse al momento.

In collaborazione con ASL Parma si sono tenuti incontri sul monitoraggio sanitario della fauna selvatica

.

A1.3. Verifica programma precedente - Aree di rispetto

N	Denominazione	Comune/i	sup. tot.	sup. asp.	regolamento	divieto di caccia a:	N. Delibera istitutiva	data Delibera	scadenza al:
1	Autodromo	Varano Melegari	100.07		A	tutte le specie		12-feb-19	31-gen-20
2	Bardone	terenzo	311.4		B	tutto eccetto ungulati , volpe e corvidi		12-feb-19	31-gen-20
3	Borghetto	noceto	229.32		B	tutto eccetto ungulati , volpe e corvidi		12-feb-19	31-gen-20
4	Botassa	Felino	7.99		A	tutte le specie		12-feb-19	31-gen-20
5	Camboara Taro	noceto	464.75		B	tutto eccetto ungulati , volpe e corvidi		12-feb-19	31-gen-20
6	Camboara Taro	Noceto			C	sotto condizione se approvate modifiche ZRC		12-feb-19	31-gen-20
7	Casa Baiarda	Parma	7.32		A	tutte le specie		12-feb-19	31-gen-20
8	casa Gialla	Felino	62.35		A	tutte le specie		12-feb-19	31-gen-20
9	Casa Pavesi	Parma	3.87		A	tutte le specie		12-feb-19	31-gen-20
10	Casa Vecchi	Parma	10.56		A	tutte le specie		12-feb-19	31-gen-20
11	Casa Vecchia	parma	7.15		A	tutte le specie		12-feb-19	31-gen-20
12	casale	felino	362.62		B	tutto eccetto ungulati , volpe e corvidi		12-feb-19	31-gen-20
13	Casetta	fornovo	107.68		B	tutto eccetto ungulati , volpe e corvidi		12-feb-19	31-gen-20
14	Castellaro	Calestano	371.59		B	tutto eccetto ungulati , volpe e corvidi		12-feb-19	31-gen-20
15	Castelletto	Medesano	145.82		B	tutto eccetto ungulati , volpe e corvidi		12-feb-19	31-gen-20
16	Cava Magnani	Fornovo	31.85		A	tutte le specie		12-feb-19	31-gen-20
17	Cella di Palmia	Terenzo-Calestan	170.51		B	tutto eccetto ungulati , volpe e corvidi		12-feb-19	31-gen-20
18	Ceno	Varano, Solignan	153.43		B	tutto eccetto ungulati , volpe e corvidi		12-feb-19	31-gen-20
19	Collecchio	collecchio	169.18		A	tutte le specie		12-feb-19	31-gen-20
20	Due Pozzi	noceto	174.18		B	tutto eccetto ungulati , volpe e corvidi		12-feb-19	31-gen-20
21	ExZac	Fornovo	141.62		B	tutto eccetto ungulati , volpe e corvidi		12-feb-19	31-gen-20
22	Felino	Felino	216.83		B	tutto eccetto ungulati , volpe e corvidi		12-feb-19	31-gen-20
23	Fico Rosso	Medesano	291.93		B	tutto eccetto ungulati , volpe e corvidi		12-feb-19	31-gen-20
24	Galvana Pigozza	noceto	165.43		B	tutto eccetto ungulati , volpe e corvidi		12-feb-19	31-gen-20
25	Il Guado	noceto	147.17		B	tutto eccetto ungulati , volpe e corvidi		12-feb-19	31-gen-20

26	La Costa	Varano Melegari	378.13		B	tutto eccetto ungulati , volpe e corvidi			12-feb-19	31-gen-20
27	La Diana	Noceto	603.03		B	tutto eccetto ungulati , volpe e corvidi			12-feb-19	31-gen-20
28	macchione	parma	18.49		A	tutte le specie			12-feb-19	31-gen-20
29	Maghenzani	Collecchio	7.07		A	tutte le specie			12-feb-19	31-gen-20
30	Marena	Solignano	144.3		B	tutto eccetto ungulati , volpe e corvidi			12-feb-19	31-gen-20
31	Medesano	Medesano	255.28		B	tutto eccetto ungulati , volpe e corvidi			12-feb-19	31-gen-20
32	Monte Bosso	Sala-Terenzo	339.89		B	tutto eccetto ungulati , volpe e corvidi			12-feb-19	31-gen-20
33	Monte Cevola	Felino	92.82		A	tutte le specie			12-feb-19	31-gen-20
34	Monte Grande	Felino	25.46		B	tutto eccetto ungulati , volpe e corvidi			12-feb-19	31-gen-20
35	Monte Zirone	Terenzo	64.49		B	Eliminata se approvate modifiche ZRC			12-feb-19	31-gen-20
36	osteriazza	fornovo	55.32		B	tutto eccetto ungulati , volpe e corvidi			12-feb-19	31-gen-20
37	Pantaro	Felino	272.99		B	tutto eccetto ungulati , volpe e corvidi			12-feb-19	31-gen-20
38	Pastorelle	Felino	14.45		B	tutto eccetto ungulati , volpe e corvidi			12-feb-19	31-gen-20
39	Poggio	Felino	28.76		A	tutte le specie			12-feb-19	31-gen-20
40	Ricodalle	Solignano	381.83		B	tutto eccetto ungulati , volpe e corvidi			12-feb-19	31-gen-20
41	Rubbiano	Solignano	27.81		B	tutto eccetto ungulati , volpe e corvidi			12-feb-19	31-gen-20
42	Sala Baganza	Sala Baganza	191.4		B	tutto eccetto ungulati , volpe e corvidi			12-feb-19	31-gen-20
43	San Antonio	Noceto	27.75		B	tutto eccetto ungulati , volpe e corvidi			12-feb-19	31-gen-20
44	San Genesio	fornovo-terenzo	138.72		B	tutto eccetto ungulati , volpe e corvidi			12-feb-19	31-gen-20
45	San Martino Sinzano	Collecchio	123.04		A	tutte le specie			12-feb-19	31-gen-20
46	Serravalle	Varano Melegari	313.64		B	tutto eccetto ungulati , volpe e corvidi			12-feb-19	31-gen-20
47	Simonazzi	Parma	83.40		A	tutte le specie			12-feb-19	31-gen-20
48	Solignano	solignano	91.54		B	tutto eccetto ungulati , volpe e corvidi			12-feb-19	31-gen-20
49	Stradella	Parma	27.94		A	tutte le specie			12-feb-19	31-gen-20
50	Taro	Fornovo- Solignan	53.26		B	tutto eccetto ungulati , volpe e corvidi			12-feb-19	31-gen-20
51	Terrarossa	Terenzo	8.56		B	tutto eccetto ungulati , volpe e corvidi			12-feb-19	31-gen-20
52	Triano	fornovo	100.27		B	tutto eccetto ungulati , volpe e corvidi			12-feb-19	31-gen-20
53	Trolletto	Collecchio	12.48		A	tutte le specie			12-feb-19	31-gen-20
54	Vicofertile	Parma	11.08		A	tutte le specie			12-feb-19	31-gen-20

55	villa Cardinala	Parma	26.32		A	tutte le specie			12-feb-19	31-gen-20
56	Zanfurlina	Noceto	93.29		B	sotto condizione - eliminata se approvate modifiche ZRC			12-feb-19	31-gen-20
57	Ca del Conte	terenzo	362,88		B	sotto condizione se approvate modifiche ZRC			12-feb-19	31-gen-20
58	Monte Albareto	terenzo	113		B	sotto condizione se approvate modifiche ZRC			12-feb-19	31-gen-20
59	Fiaccadori	Collecchio			A	tutte le specie			12-feb-19	31-gen-20
60	Mariano Pigozza	Noceto	900,3		B	sotto condizione se approvate modifiche ZRC			12-feb-19	31-gen-20
61	Case Oppici	Solignano	242,82		B	sotto condizione se approvate modifiche ZRC			12-feb-19	31-gen-20
62	Mariano	Noceto	60,19		B	sotto condizione se approvate modifiche ZRC			12-feb-19	31-gen-20
63	Le Cave	Noceto	77.17		B	sotto condizione se approvate modifiche ZRC			12-feb-19	31-gen-20

A1.4. VERIFICA PROGRAMMA PRECEDENTE - Censimenti

OPERAZIONI DI CENSIMENTO

I censimenti sono stati effettuati nel mese di agosto-settembre 2018 secondo le seguenti metodologie:

- Fagiano: censimenti estivi diurni con avvistamento delle nidiate e rilievo dei maschi al canto (fagiano), percorrendo all'alba e nelle ore precedenti il tramonto, a bordo di un'auto fuoristrada, i percorsi campione;
- Lepre: censimenti notturni su percorsi campione a bordo di un'auto fuoristrada, con l'ausilio di sorgente di luce (faro alogeno).
- Starna, Pernice rossa: Una corretta gestione della specie deve essere sempre basata su accurati censimenti delle coppie in primavera e delle nidiate in estate. I periodi migliori per censire queste specie ricadono nei mesi di marzo e aprile, quando si ha il massimo dell'attività di canto, ed è quindi relativamente facile localizzare le coppie con l'uso del richiamo registrato e dal 15 agosto al 15 settembre, periodo in cui tutte le covate si sono schiuse e gli starnotti sono facilmente avvistabili. I censimenti al canto sono stati svolti tenendo presente che le starne cantano all'alba (quando comincia a far luce) e all'imbrunire. In posizione favorevole è possibile individuare un animale che canta in un raggio di 300 m circa. I censimenti al canto sono stati completati da conteggi a vista effettuati durante le prime due ore che seguono l'alba e nel pomeriggio avanzato, quando gli animali sono all'aperto nei luoghi di alimentazione. In territori aperti in cui gli individui sono distribuiti uniformemente sono stati effettuati censimenti in battuta su aree campione. Le nidiate, invece, sono state localizzate ispezionando i luoghi di alimentazione, specialmente le stoppie di cereali ed i medicaî tagliati da poco tempo, al mattino e alla sera. Per la valutazione dei gruppi familiari si è cercato di distinguere il numero di giovani per poter valutare l'andamento dell'annata e l'idoneità dell'ambiente. I censimenti a vista sono stati effettuati utilizzando un'autovettura predisponendo un reticolo di strade e sentieri percorribili in modo da coprire tutta l'area interessata dal censimento. Per aree molto vaste sono stati predisposti percorsi campione rappresentativi delle diverse realtà ambientali presenti oppure con distribuzione perfettamente casuale. In questo caso la consistenza della popolazione viene calcolata per estrapolazione delle densità rilevate sui percorsi campione. La cartografia utilizzata è stata su scala 1:10.000 e nelle aree di maggiori dimensioni di 1:25.000 I percorsi sono stati valutati anche per la presenza di volpe e corvidi.

I dati di censimento per le specie sono stati consegnati all' ufficio competente

CINGHIALE

Stima quantitativa delle presenze

Operazioni di Censimento

I censimenti sono stati effettuati in primavera in correlazione al capriolo, cervo e daino.

I dati sono stati raccolti attraverso avvistamento di tracce o dei capi in transetti campione effettuati in prevalenza in zona vocata.

Rilevatori: cacciatori di cinghiale in squadre organizzate come da Reg. Reg.1/2008.

Numero medio di rilevatori per transetto per uscita: 3

Impegno orario medio: 4 ore

Analisi dei dati

Nella valutazione delle tracce si considerano gli animali adulti come verri se solitari, come scrofe se accompagnati da tracce di striati.

Per i porcastri, essendo difficile la valutazione in maschi e femmina, si è data una PS di 1:1.

La stima oggettiva delle presenze è stata dedotta dalle segnalazioni delle diverse giornate di rilevazione riportate sulla mappa del comprensorio nel tentativo di identificare le tracce che per composizione dei branchi (numerica e sociale) potevano essere attribuite ad animali che hanno frequentato lo stesso transetto in momenti diversi. I dati di censimento sono stati consegnati nei tempi previsti dal R.R. 1/2008

Capriolo

Le operazioni di censimento si sono svolte al primo verde.

Rilevazione dei dati –

Mappaggio da punti fissi e percorsi campione visualizzati su cartine 1:5000.

Le metodologie hanno recepito in toto le indicazioni fornite dal protocollo dell'ISPRA.

Il flusso delle informazioni relative ai censimenti ha seguito la sequenza suggerita dall'ISPRA con i Capidistretto che hanno valutato le schede di censimento appena consegnate e valutato i capi avvistati.

Nell'elaborazione dei dati di censimento si è valutata la tipologia ambientale tramite l'utilizzo della "carta dell'Uso del suolo" fornita dalla Regione Emilia-Romagna per la valutazione della superficie ASP e S.U.S. (superficie utile alla specie); per ogni distretto si è calcolata la densità, la proporzione fra i sessi, la percentuale fra le classi.

I dati sono stati inviati all'ufficio competente nei tempi e modi stabiliti dal R.R. 1/2008

Daino

Le operazioni di censimento si sono svolte in contemporanea con il capriolo.

Rilevazione dei dati –

Mappaggio da punti fissi e percorsi campione visualizzati su cartine 1:5000.

Le metodologie hanno recepito in toto le indicazioni fornite dal protocollo dell'ISPRA.

Il flusso delle informazioni relative ai censimenti hanno seguito la sequenza suggerita dall'ISPRA con i Capidistretto che hanno valutato le schede di censimento appena consegnate e valutato i capi avvistati.

Nell'elaborazione dei dati di censimento si è valutata la tipologia ambientale tramite l'utilizzo della "carta dell'Uso del suolo" fornita dalla Regione Emilia-Romagna per la valutazione della superficie ASP e S.U.S. (superficie utile alla specie); per ogni distretto si è calcolata la densità, la proporzione fra i sessi, la percentuale fra le classi.

I dati sono stati inviati all'ufficio competente nei tempi e modi stabiliti dal R.R. 1/2008

Cervo

La gestione del cervo prevede l'inserimento del territorio dell'ATCPR8 all'interno del Comprensorio ACATER Occidentale, i dati di censimento ed elaborazione seguono l'iter previsto

dalla convenzione del Comprensorio con assemblaggio dei dati riguardanti le Province interessate. Le date di programmazione non coincidono così con la presentazione del P.A.G. dell'ATCPR8. I dati verranno inseriti nell'apposito P.A.O. dell'Acater Occidentale

Volpe

Stima quantitativa.

Metodo: conta delle tane attive in settori territoriali campione di 100 Ha.

Fondamentale la capacità degli operatori nel valutare l'effettiva attività della tana.

Impegno orario: da 2 a 4 ore per transetto, necessario il setacciamento accurato dell'intera area effettuato nei mesi di febbraio e dicembre. Censimento notturno con faro per valutare l'attività delle tane.

Corvidi

Stima quantitativa delle presenze.

Metodo: conta dei nidi in transetti campione a da una successiva verifica dei nidi effettivamente utilizzati nei mesi di marzo e dicembre; conta degli individui nei posatoi invernali per la cornacchia

I DATI DEI CENSIMENTI SONO STATI COMUNICATI NEI TEMPI PREVISTI NEI RELATIVI PIANI DI PRELIEVO PROPOSTI AI COMPETENTI UFFICI REGIONALI.

A1.5. VERIFICA PROGRAMMA PRECEDENTE - Interventi Faunistici

A carico della fauna selvatica locale sono stati effettuati i sottoelencati interventi:

- Prelievi venatori sulle varie specie cacciabili, secondo norma nazionale, regionale e provinciale e nel rispetto del calendario venatorio regionale per la stagione venatoria.
- Operazioni di cattura ed immissione di lepri e fagiani.
- Operazioni di immissione di pernici rosse e starna
- Operazioni di controllo numerico sulle popolazioni di Cinghiale, Volpe, Cornacchia grigia e Gazza.

I risultati delle suddette attività sono stati tempestivamente comunicati, di volta in volta, ai competenti Uffici.

A.1.6. VERIFICA PROGRAMMA PRECEDENTE - Analisi dati faunistici

Si è provveduto ad operare l'analisi dei seguenti dati:

- Dati ottenuti dallo spoglio dei tesserini venatori
- Dati di censimento e stima
- Dati biometrici effettuati sui capi prelevati in selezione

I risultati dei lavori sono stati tempestivamente comunicati ai competenti Uffici

A1.7. VERIFICA PROGRAMMA PRECEDENTE - Interventi ambientali

Anche in quest'annata si è alacrememente operato nei diversi settori gestionali, ottenendo anche un ottimo coinvolgimento del volontariato nelle fasi realizzative. Si sono così, fra l'altro, poste le basi per un coinvolgimento sempre più regolare degli aderenti nelle operazioni di monitoraggio della situazione ambientale in generale e faunistica in particolare e si sono realizzati diffusamente interventi di manutenzione della viabilità sentieristica, di prevenzione dei danni e miglioramento ambientale.

A1.8. VERIFICA PROGRAMMA PRECEDENTE - Interventi di tutela dei nidi

Nessun intervento

A1.9. VERIFICA PROGRAMMA PRECEDENTE - Alimentazione di soccorso

Nessun intervento

A1.10. VERIFICA PROGRAMMA PRECEDENTE - Strutture di ambientamento

È proseguita l'attività manutentiva nei confronti della nutrita dotazione di apprestamenti per l'ambientamento del Fagiano realizzata nel recente passato, nonché alla sua eventuale integrazione laddove questo sia risultato opportuno.

Manutenzione delle voliere di ambientamento.

A1.11. VERIFICA PROGRAMMA PRECEDENTE - Incentivi agli agricoltori

Si è proseguito nell'opera tesa a promuovere l'adozione di metodologie e atteggiamenti, nella realizzazione della gestione agricola del territorio, in grado di favorire le popolazioni faunistiche di ogni specie.

A1.12. VERIFICA PROGRAMMA PRECEDENTE - Danni prodotti da fauna selvatica

Si è cercato di curare al meglio il rapporto con le varie componenti sociali locali, anche attraverso azioni di informazione diffusa. Particolare attenzione è stata rivolta alla componente agricola e alle sue rappresentanze, sia in termini di confronto politico che di prevenzione -e, dove del caso, risarcimento dei danni prodotti all'agricoltura dalla fauna cacciabile.

La specie di gran lunga più significativamente implicata nel fenomeno è stata, come sempre, il Cinghiale, anche se compaiono, nel novero di quelle cui vengono imputati casi di danneggiamento, anche il Capriolo, il Cervo e la Lepre.

N. intervento	Comune	ragione sociale	Data	specie responsabile	coltura danneggiata	descrizione danni	importo lordo euro	superficie interessata	latitudine	longitudine
1	VARANO DE' MELEGARI	ACERBI STEFANO	06/03/2019	Cinghiale	Prati	Buchi	180,00	1.750	44,6934	9,9268
2	FELINO	ADORNI ALBINO	28/02/2019	Cinghiale	Erba medica	Buchi	200,00	24.100	44,6933	10,2314
3	CALESTANO	ALLODI CARLO E ROBERTO, SOCIETA' AGRICOLA	29/03/2019	Cinghiale	Prati	Buchi	600,00	68.460	44,6122	10,1841
4	FORNOVO DI TARO	ANELLI RENATO	16/02/2019	Cinghiale	Prati	Buchi	150,00	5.554	44,6596	10,1134
5	FORNOVO DI TARO	ANELLI RENATO	10/04/2019	Cinghiale	Prati	Buchi	150,00	1	44,6599	10,1112
6	FORNOVO DI TARO	ANELLI RENATO	20/07/2019	Cinghiale	Grano	Buchi	100,00	1	44,6606	10,113
7	TERENZO	AZ. AGRICOLA ROTELLI MAURO E SARA SOCIETA' AGRICOLA	08/07/2019	Cinghiale	Grano	Buchi	800,00	1	44,6264	10,1109
8	SOLIGNANO	AZIENDA AGRICOLA "LE QUERCE DI MARIA" DI NOTARI GIOVANNA	10/07/2019	Cinghiale	Prati	Buchi	250,00	1	44,6322	9,9718
9	FORNOVO DI TARO	AZIENDA AGRICOLA LA MAZZONA DI LUCA ACCORSI	25/06/2019	Cinghiale	Grano	Calpestio	150,00	1	44,6775	10,1109
10	SOLIGNANO	AZIENDA AGRICOLA OPPICI ANDREA	06/04/2019	Cervo	Prati	Calpestio	200,00	1	44,6279	9,9384

11	SOLIGNANO	AZIENDA AGRICOLA OPPICI ANDREA	12/06/2019	Capriolo	Prati	Brucatura		1	44,6235	9,9321
12	SOLIGNANO	AZIENDA AGRICOLA OPPICI ANDREA	12/06/2019	Cinghiale	Prati	Buchi	150,00	1	44,6254	9,9331
13	SOLIGNANO	AZIENDA AGRICOLA OPPICI ANDREA	12/06/2019	Cervo	Prati	Calpestio		1	44,6236	9,9331
14	BERCETO	BERNAZZOLI GIUSEPPE	27/02/2019	Cinghiale	Prati	Buchi	130,00	8.600	44,5998	9,9502
15	CALESTANO	BOLZANI ROBERTA	09/03/2019	Cinghiale	Erba medica	Buchi	300,00	317.520	44,5755	10,106
16	FELINO	BRICOLI UMBERTO	22/03/2019	Cinghiale	Erba medica	Buchi	400,00	70.000	44,651	10,2157
17	MEDESANO	BURLINI LUIGI	22/06/2019	Cinghiale	Prati	Buchi	150,00	1	44,7275	10,1035
18	TERENZO	CAPRA ANGELO	29/05/2019	Cinghiale	Prati	Buchi	300,00	1	44,6367	10,1487
19	FELINO	CAPRETTI GIUSEPPE	19/03/2019	Cinghiale	Prati	Buchi	200,00	24.000	44,683	10,2384
20	VARANO DE' MELEGARI	CARRA CIRILLO	15/06/2019	Capriolo	Vigna - impianto	Brucatura		1	44,6892	9,9189
21	VARANO DE' MELEGARI	CARRA PIERINO	08/03/2019	Cinghiale	Prati	Buchi	120,00		44,6933	9,9152
22	VARANO DE' MELEGARI	COPPELLOTTI LINO	11/05/2019	Cinghiale	Prati	Buchi	450,00	1	44,7018	9,9411
23	MEDESANO	DALLATOMASINA COSTANTINO PIETRO E PAOLO SOCIETA' AGRICOLA	22/05/2019	Cinghiale	Prati	Buchi	3.000,00	1	44,7282	10,0628
24	VARANO DE' MELEGARI	FECCI PIETRO	09/08/2019	Cinghiale	Orzo	Buchi	300,00	1	44,6979	9,9016
25	VARANO DE' MELEGARI	FERRARI LUIGI	01/03/2019	Cinghiale	Erba medica	Buchi	150,00	11.810	44,7089	9,9797
26	SOLIGNANO	GABELLI CLAUDIO	28/11/2019	Cinghiale	VIGNETI	Consumo diretto	100,00	1	44,4645	9,7555
27	SOLIGNANO	GALLI RENZO	19/09/2019	Cinghiale	VIGNETI	Consumo diretto	50,00	557	44,6221	9,9788
28	SOLIGNANO	GALLI RENZO	19/09/2019	Capriolo	Uva - produzione	Consumo diretto	50,00	557	44,6221	9,9788
29	SOLIGNANO	GARDINI GIULIANO	11/04/2019	Cinghiale	Prati	Buchi	170,00	1	44,6148	9,9278
30	BERCETO	GARDINI GIUSEPPE	24/04/2019	Cinghiale	Prati	Buchi	0,00	1	44,5977	9,956
31	SOLIGNANO	GARDINI MIRKO	17/04/2019	Cinghiale	Prati	Buchi	120,00	1	44,6058	9,929
32	VARANO DE' MELEGARI	GIORDANI SERGIO	27/02/2019	Cinghiale	Prati	Buchi	200,00	20.800	44,692	10,0037

33	SOLIGNANO	GIOVANELLI FILIPPO	19/06/2019	Cinghiale	Prati	Buchi	320,00	1	44,6588	9,9525
34	SOLIGNANO	GIOVANELLI GIAMPAOLO	04/05/2019	Cinghiale	Erba medica	Buchi	100,00	1	44,6573	9,9425
35	FELINO	LEONI GIUSEPPE	24/06/2019	Cinghiale	Patate	Buchi	120,00	1	44,6634	10,2427
36	SALA BAGANZA	MAGRI PIETRO	22/05/2019	Cinghiale	Erba medica	Buchi	150,00	1	44,6632	10,1748
37	MEDESANO	MAMBRIANI GABRIELE	03/10/2019	Cinghiale	Girasole	Buchi	300,00	1	44,7493	10,0121
38	MEDESANO	MAMBRIANI GABRIELE	03/10/2019	Capriolo	Uva - produzione	Consumo diretto	300,00	1	44,7493	10,0121
39	CALESTANO	MARAZZI ALBERTO	06/08/2019	Cinghiale	Grano	Buchi	300,00	1	44,5638	10,1267
40	VARANO DE' MELEGARI	MENEGHETTI LUCIANO	05/04/2019	Cinghiale	Prati	Buchi	100,00	5.554	44,6823	9,9679
41	MEDESANO	MEZZADRI MASSIMO	20/09/2019	Cinghiale	VIGNETI	Rottura pianta	300,00	1	44,7582	10,0065
42	SOLIGNANO	PAMBIANCHI DANIELE	04/07/2019	Cinghiale	Grano	Buchi	120,00	1	44,669	9,9948
43	MEDESANO	PESCI FERDINANDO E LUCA SOCIETA' AGRICOLA	07/03/2019	Cinghiale	Orzo	Buchi	200,00	1	44,7318	10,0386
44	SALA BAGANZA	PESCI PIER BENVENUTO	05/07/2019	Cinghiale	Grano	Calpestio	100,00	1	44,7127	10,1805
45	SALA BAGANZA	PESCI PIER BENVENUTO	05/07/2019	Capriolo	Grano	Calpestio	100,00	1	44,7126	10,1805
46	SOLIGNANO	PETTENATI FABIO	13/04/2019	Cinghiale	Prati	Buchi	150,00	1	44,6108	9,9151
47	TERENZO	PROSPERI ADOLFO	04/07/2019	Cinghiale	Grano	Buchi	250,00	1	44,6173	10,0859
48	FORNOVO DI TARO	RISOLI GINO	26/02/2019	Cinghiale	Erba medica	Buchi	500,00	45.000	44,6525	10,0941
49	SOLIGNANO	SANTAGOSTINO CESARE	09/12/2019	Cinghiale	Erba medica	Buchi	300,00	1	44,6789	10,0547
50	FORNOVO DI TARO	SCAGLIONI ANGELA	15/09/2019	Cinghiale	Frutticole	Consumo diretto	350,00	1	44,6624	10,1151
51	SOLIGNANO	SCARTAZZA MICHELE	14/03/2019	Cinghiale	Prati	Buchi	150,00	23.000	44,6092	9,923
52	FORNOVO DI TARO	SOCIETA' AGRICOLA COZZANO S.R.L.	26/02/2019	Cinghiale	Grano	Buchi	1.200,00	1	44,6674	10,0928
53	FORNOVO DI TARO	SOCIETA' AGRICOLA COZZANO S.R.L.		Cinghiale	FORAGGERE	Buchi		19.179	44,6767	10,1592

54	SOLIGNANO	SOCIETA' AGRICOLA GABELLI DI GABELLI RENATO & C. S.A.S.	15/06/2019	Cinghiale	Prati	Buchi	150,00	1	44,7361	10,1164
55	COLLECCHIO	SOCIETA' AGRICOLA GENNARI E BARBUTI DI BARBUTI MARIA E FIGLI SRL	20/09/2019	Cinghiale	Mais	Buchi	800,00	1	44,7585	10,198
56	NOCETO	SOCIETA' AGRICOLA LENA GIOVANNI E ROBERTO S.S.	31/12/2019	Cinghiale	Mais	Buchi	450,00	1	44,8192	10,1165
57	FELINO	SOCIETA' AGRICOLA SILLARI MARUSCO VALERIO E MASSIMO	01/07/2019	Cinghiale	Grano	Buchi	100,00	1	44,6777	10,2584
58	FELINO	SOCIETA' AGRICOLA SILLARI MARUSCO VALERIO E MASSIMO	01/07/2019	Cinghiale	Prati	Buchi	90,00	1	44,6721	10,2606
59	SOLIGNANO	TURCHI GIULIANO	13/04/2019	Cinghiale	Prati	Buchi	150,00	1	44,6397	9,9521

anno	Importo
2010	17.387
2011	26.145
2012	25.140
2013	13.090
2014	11.150
2015	19.670
2016	22.000
2017	22.000
2018	12.270
2019	16.270

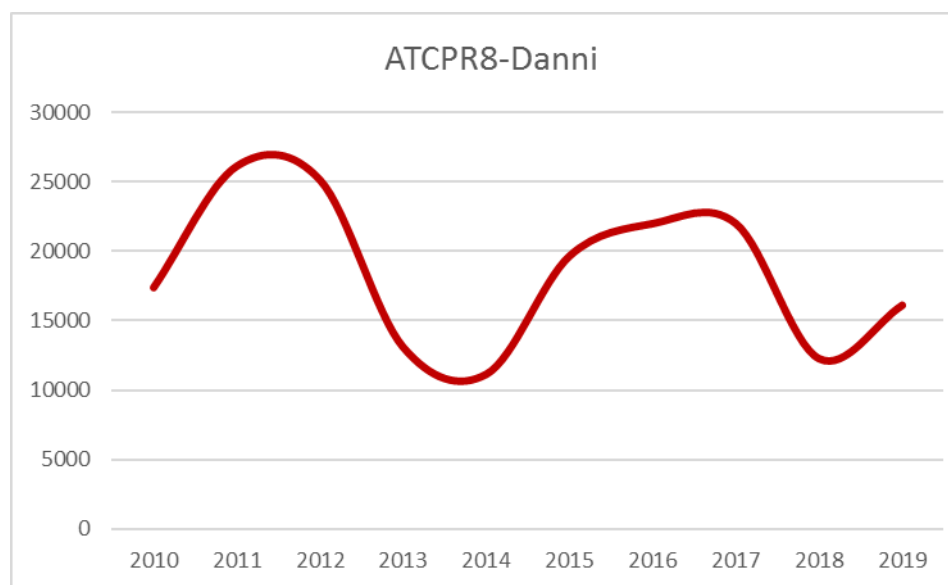

La tabella riporta in modo sinottico l'importo dei danni stimati per specie

capriolo	450,00
cinghiale	15.620,00
cervo	200,00
totali	16.270,00

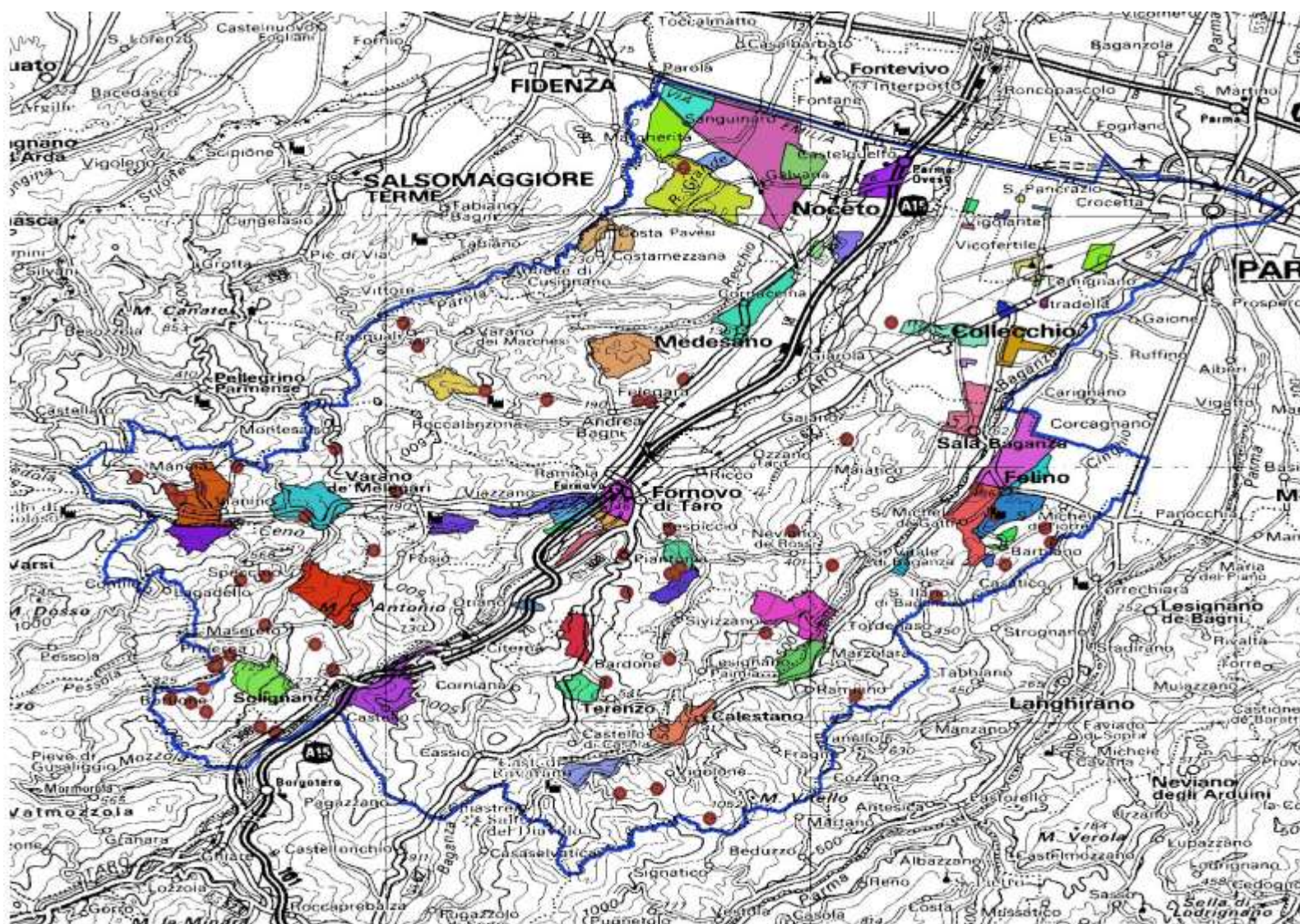

Cartografia georeferenziata localizzazione danni nel 2019

A1.13. VERIFICA PROGRAMMA PRECEDENTE - Prevenzione danni

Si è dedicato il massimo dell'attenzione e delle energie alla prevenzione dei danni, recependo in questo anche gli obiettivi e i dettati di legge nonché le indicazioni dell'I.S.P.R.A. Allo scopo sono stati utilizzati i seguenti prodotti: repellenti chimici, nastri "spaventastorni", retine metalliche protettive individuali per piante, recinzioni meccaniche, recinzioni elettrificate, cannoncini.

Al fine di limitare i danni si è fornito del materiale di prevenzione a chiunque ne avesse fatto richiesta senza considerare la validazione CCUUA.

Continua la collaborazione con il Comune di Sala Baganza per la prevenzione stradale nell'abitato a causa dell'attraversamento stradale da parte dei cinghiali.

Anno	Cuaa	Ragione Sociale	Materiale Prev	Qta Cons.	Dt Consegna	Consegnatario	Comune Podere	Latitudine	Longitudine
2019	02774160341	AZ. AGRICOLA ROTELLI MAURO E SARA SOCIETA' AGRICOLA	recinzioni elettriche	1	10/03/2019	atcpr8	TERENZO	44,6264	10,1109
2019	BZZCST81M02G337B	BUZZONI CRISTIAN	recinzioni elettriche	1	10/03/2019	atcpr8	FORNOVO DI TARO	44,664	10,0837
2019	CSNMRA63L05G337B	CASONI MARIO	recinzioni elettriche	82	10/03/2019	atcpr8	FELINO	44,6641	10,2544
2019	GBLPLA63H04G337M	GABELLI PAOLO	recinzioni elettriche	1	08/08/2019		VARANO DE' MELEGARI	44,6884	9,9885
2019	GLLRNZ53C18G337K	GALLI RENZO	recinzioni elettriche	1	10/03/2019		SOLIGNANO	44,6221	9,9788
2019	GLLGLC67S03B042Q	GALLOSI GIANLUCA	recinzioni elettriche	1	10/03/2019	atcpr8	SOLIGNANO	44,6083	9,9117
2019	LNEGPP62C20G337E	LEONI GIUSEPPE	recinzioni elettriche	1	10/03/2019	atcpr8	FELINO	44,6634	10,2427
2019	02687250346	SOCIETA' AGRICOLA COZZANO S.R.L.	recinzioni elettriche	1	10/03/2019		FORNOVO DI TARO	44,6634	10,1525
2019	02687250346	SOCIETA' AGRICOLA COZZANO S.R.L.	recinzioni elettriche	1	10/03/2019	atcpr8	FORNOVO DI TARO	44,6634	10,1525

A1.14. VERIFICA PROGRAMMA PRECEDENTE - Piani di cattura e immissione

Nel corso del 2019, si è dato corso all'applicazione di quanto previsto dagli specifici programmi per le operazioni di cattura ed immissione di selvaggina come autorizzate dagli Uffici preposti.

Con determina 21812 del 2019, la Regione Emilia Romagna ha deliberato la possibilità di immettere le seguenti specie

specie	n. capi	Provenienza
Fagiano	1500	Allevamento nazionale
Lepre	150	Allevamento nazionale

A1.15. VERIFICA PROGRAMMA PRECEDENTE - Piani di prelievo

Nel corso del 2019, si è dato regolarmente corso all'applicazione di quanto previsto in proposito. Si è inoltre provveduto all'elaborazione e alla stesura dei piani di prelievo relativi agli Ungulati in relazione all'analisi dei dati delle operazioni di stima della consistenza numerica delle popolazioni. Nella fattispecie sono dunque stati prodotti e sottoposti ai competenti Uffici della Regione, per la necessaria approvazione, specifici Piani di Prelievo per il Cinghiale, con i metodi della caccia in squadre organizzate, con quello della girata e con il metodo selettivo; per il Capriolo con metodi selettivi, per il Daino con metodi selettivi; per il Cervo con metodi selettivi. Detti piani hanno poi trovato e trovano tuttora regolare applicazione nei tempi previsti.

Di seguito il prelievo del cinghiale in braccata

Caposquadra	nr squadra	distretto	metodologia
Ceci Corrado	1	1	braccata

	Maschi			Femmina			
classe	0	1	2/3/4	0	1	2/3/4	totali
ottobre	0	2	5	0	3	4	14
novembre	0	1	5	0	2	6	14
dicembre	0	1	6	0	0	10	17
gennaio	0	0	1	0	0	1	2

Totale	Maschi			Femmine		
classe	0	1	2/3/4	0	1	2/3/4
	0	4	17	0	5	21
	0%	9%	36%	0%	11%	45%
Totale M			21	PS		0,81
Totale F			26	totale		47

giornate	38	effettuate	33	% uscite	87%
----------	----	------------	----	----------	------------

Caposquadra Cavazzini Giorgio	nr squadra	distretto	metodologia
	2	1	braccata

classe	Maschi			Femmina			totali
	0	1	2/3/4	0	1	2/3/4	
ottobre	0	5	11	0	8	5	29
novembre	0	1	1	0	1	1	4
dicembre	0	1	8	0	0	3	12
gennaio	0	0	1	0	0	4	5

Totali	Maschi			Femmine		
classe	0	1	2/3/4	0	1	2/3/4
	0	7	21	0	9	13
	0%	14%	42%	0%	18%	26%
	Totale M		28	PS		1,27
	Totale F		22	totale		50

giornate	38	effettuate	27	% uscite	71%
----------	----	------------	----	----------	------------

Caposquadra Piazza Ivo	nr squadra	distretto	metodologia
	3	1	braccata

classe	Maschi			Femmina			totali
	0	1	2/3/4	0	1	2/3/4	
ottobre	0	6	4	0	3	7	20
novembre	0	3	8	0	2	7	20
dicembre	0	1	9	0	1	4	15
gennaio	0	0	3	0	0	1	4

Totali	Maschi			Femmine		
classe	0	1	2/3/4	0	1	2/3/4
	0	10	24	0	6	19
	0%	17%	41%	0%	10%	32%
	Totale M		34	PS		1,36
	Totale F		25	totale		59

giornate	38	effettuate	35	% uscite	92%
----------	----	------------	----	----------	------------

Caposquadra	nr squadra	distretto	metodologia
Forlani Marco	7	1	braccata

	Maschi			Femmina			
classe	0	1	2/3/4	0	1	2/3/4	totali
ottobre	0	1	1	0	1	2	5
novembre	0	2	3	0	0	2	7
dicembre	0	1	3	0	0	2	6
gennaio	0	0	0	0	1	1	2

classe	0	1	2/3/4	0	1	2/3/4	
	0	4	7	0	2	7	
	0%	20%	35%	0%	10%	35%	
Totale M	11			PS			1,22
Totale F	9			totale			20

giornate	38	effettuate	34	% uscite	89%
----------	----	------------	----	----------	------------

Caposquadra	nr squadra	distretto	metodologia
Turni Luigi	4	1	braccata

	Maschi			Femmina			
classe	0	1	2/3/4	0	1	2/3/4	totali
ottobre	1	6	13	0	8	15	43
novembre	0	3	12	0	10	10	35
dicembre	0	5	9	0	7	9	30
gennaio	0	0	2	0	1	0	3

Totali	Maschi			Femmine			
classe	0	1	2/3/4	0	1	2/3/4	
	1	14	36	0	26	34	
	1%	13%	32%	0%	23%	31%	
Totale M	51			PS			0,85
Totale F	60			totale			111

giornate	38	effettuate	35	% uscite	92%
----------	----	------------	----	----------	------------

Caposquadra	nr squadra	distretto	metodologia
Scaffardi Fausto	6	1	braccata

classe	Maschi			Femmina			totali
	0	1	2/3/4	0	1	2/3/4	
ottobre	0	5	7	0	7	6	25
novembre	0	4	9	0	3	3	19
dicembre	0	6	12	0	7	6	31
gennaio	0	0	0	0	0	0	0

Totale	Maschi			Femmine		
classe	0	1	2/3/4	0	1	2/3/4
	0	15	28	0	17	15
	0%	20%	37%	0%	23%	20%
	Totale M		43	PS		1,34
	Totale F		32	totale		75

giornate	38	effettuate	33	% uscite	87%
----------	----	------------	----	----------	------------

Caposquadra	nr squadra	distretto	metodologia
Valentini Daniele	5	1	braccata

classe	Maschi			Femmina			totale
	0	1	2/3/4	0	1	2/3/4	
ottobre	0	1	3	0	2	9	15
novembre	0	2	7	0	0	1	10
dicembre	0	2	6	0	0	8	16
gennaio	0	0	0	0	0	1	1

Totale	Maschi			Femmine		
classe	0	1	2/3/4	0	1	2/3/4
	0	5	16	0	2	19
	Totale M		21	PS		1,00
	Totale F		21	totale		42

giornate	38	effettuate	30	% uscite	79%
----------	----	------------	----	----------	------------

Di seguito il prelievo del cinghiale in girata

Caposquadra Labadini Renzo	nr squadra	distretto	metodologia
	1		girata

classe	Maschi			Femmina			totale
	0	1	2/3/4	0	1	2/3/4	
ottobre	0	0	0	0	1	1	2
novembre	0	1	3	1	2	3	10
dicembre	0	0	4	0	1	0	5
gennaio	0	0	0	0	0	0	0

classe	0	1	2/3/4	0	1	2/3/4
	0	1	7	1	4	4
	0%	6%	41%	6%	24%	24%
Totale M			8	PS		0,89
Totale F			9	totale abb		17

giornate	38	effettuate	32	% uscite	84%
----------	----	------------	----	----------	------------

Caposquadra Biondini Franco	nr squadra	distretto	metodologia				
	4	2	girata				
	Maschi			Femmina			
classe	0	1	2/3/4	0	1	2/3/4	totali
ottobre	0	1	1	0	1	1	4
novembre	0	0	0	0	0	2	2
dicembre	0	0	1	0	1	4	6
gennaio	0	0	2	0	0	0	2

Totali	Maschi			Femmine		
classe	0	1	2/3/4	0	1	2/3/4
	0	1	4	0	2	7
	0%	7%	29%	0%	14%	50%
Totale M			5	PS		0,56
Totale F			9	totale		14
giornate	38	effettuate	11	% uscite	29%	

Caposquadra Alfieri Alberto	nr squadra	distretto	metodologia
	2	2	girata

	Maschi			Femmina			
	0	1	2/3/4	0	1	2/3/4	totali
ottobre	0	0	6	0	0	5	11
novembre	0	2	7	0	1	2	12
dicembre	0	12	3	0	3	2	20
gennaio	0	0	0	0	0	0	0

Totale	Maschi			Femmine		
classe	0	1	2/3/4	0	1	2/3/4
	0	14	16	0	4	9
	0%	33%	37%	0%	9%	21%
	Totale M		30	PS		2,31
	Totale F		13	totale		43
	giornate	38	effettuate	32	% uscite	84%

Caposquadra Meneghetti Maurizio	nr squadra	distretto	metodologia
	3	2	girata

	Maschi			Femmina			
classe	0	1	2/3/4	0	1	2/3/4	totali
ottobre	0	1	2	0	0	0	3
novembre	0	0	0	0	0	0	0
dicembre	0	0	0	0	0	0	0
gennaio	0	0	0	0	0	0	0

Totale	Maschi			Femmine		
classe	0	1	2/3/4	0	1	2/3/4
	0	1	2	0	0	0
	0%	33%	67%	0%	0%	0%
	Totale M		3	PS		
	Totale F		0	totale		3
	giornate	38	effettuate	19	% uscite	50%

Caposquadra Speranza Antonio	nr squadra	distretto	metodologia
	5	2	girata

	Maschi			Femmina			
classe	0	1	2/3/4	0	1	2/3/4	totali
ottobre	0	0	0	0	0	0	0
novembre	0	0	0	0	0	0	0
dicembre	0	0	0	0	0	0	0
gennaio	0	0	0	0	0	0	0

Totali	Maschi			Femmine		
classe	0	1	2/3/4	0	1	2/3/4
Totale M				PS		
Totale F				totale		

giornate	38	effettuate	11	% uscite	29%
----------	----	------------	----	-------------	------------

Storico del prelievo in braccata-girata

atc	Numero capi	Anno
8	398	2009
8	390	2010
8	616	2011
8	483	2012
8	547	2013
8	621	2014
8	760	2015
8	661	2016
8	793	2017
8	651	2018
8	481	2019

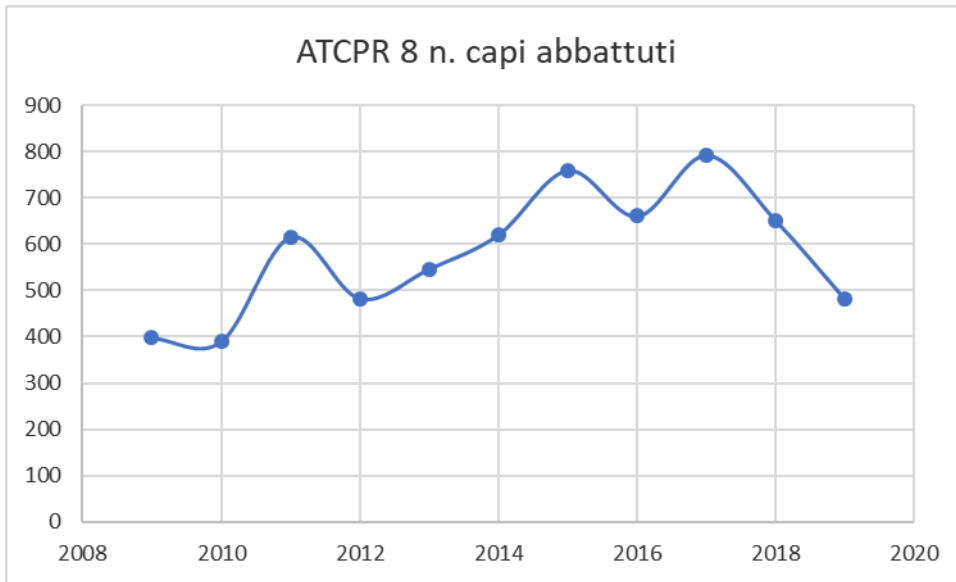

Piano di gestione della starna e pernice rossa

I dati relativi a piano starna e pernice sono stati consegnati agli uffici competenti

A1.16. VERIFICA PROGRAMMA PRECEDENTE - Distretti di gestione degli ungulati

Proposta modifica distretti di gestione ungulati secondo indicazioni del R.R. 1/2008 in attesa di approvazione

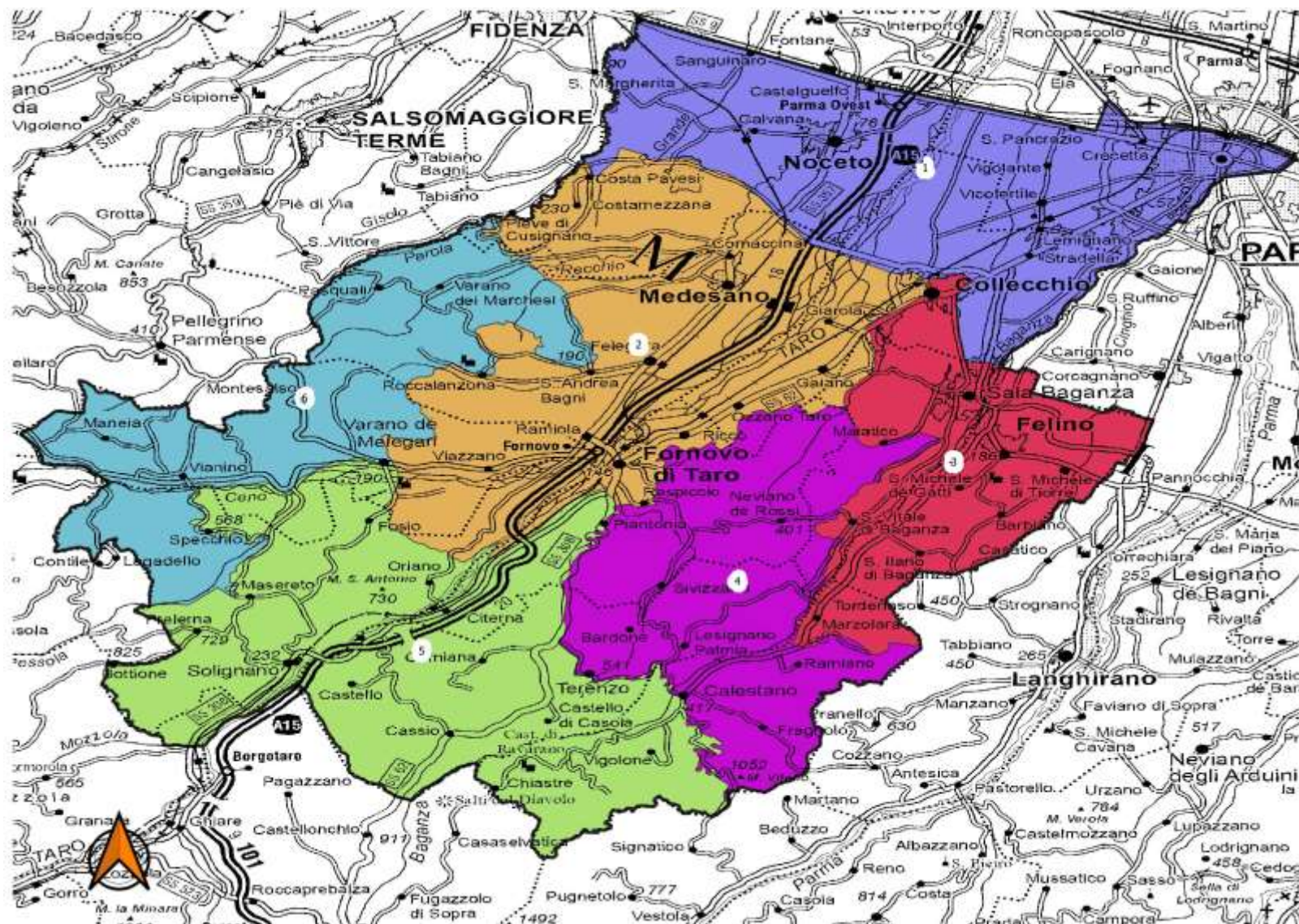

A1.17. VERIFICA PROGRAMMA PRECEDENTE – Monitoraggio sanitario

In relazione al piano di monitoraggio sanitario sono stati inviati i seguenti campioni di materiale biologico all'ASL di competenza

Cornacchia	Carcassa
Gazza	Carcassa
cinghiale	Sangue e muscolo
lepre	Carcassa
Lepre	Sangue

Per quanto concerne la lepre durante le operazioni di cattura i soggetti sono stati sottoposto ad EOG e su un campione è stato eseguito prelievo ematico e inviato all'Istituto Zooprofilattico.

PROGRAMMAZIONE 2020 /2021**A2. AMBITI PROTETTI****A2.1. PROPOSTE DI ISTITUZIONE (MOTIVAZIONI, CARTOGRAFIA IN FORMATO CARTACEO E DIGITALE G.I.S., DESCRIZIONE CONFINI)**

NESSUNA PROPOSTA

Elenco Zone Ripopolamento e cattura attualmente in vigore (ora rifugi in attesa di trasformazione)

NOME_	ha
Farnese	96,04
S.MARTINO	97,06
zanfurlina	93,16
Taro	280,71
BAGANZA	505,98
Castellazzo	408,62
Ceno	374,81
Monte Pie	329,46
Il Duca	191,04
Mulattiera	394,80
Sivizzano	147,34
Terrarossa	108,06
Martinella	1249,41
Medesano	1218,40
Fornovo	795,19
Castagnola	280,37
Castellaro	199,32





ZRC Ceno

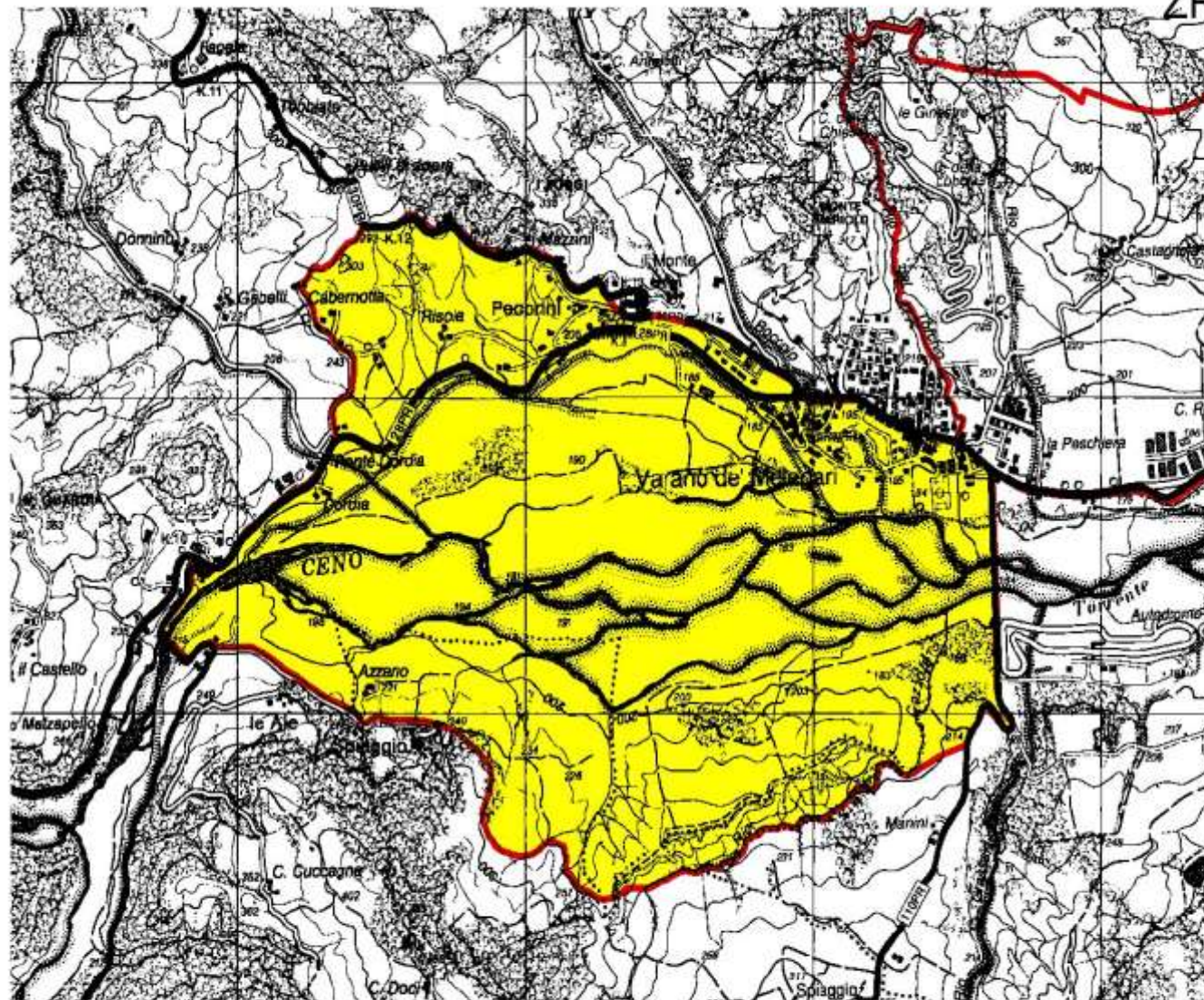

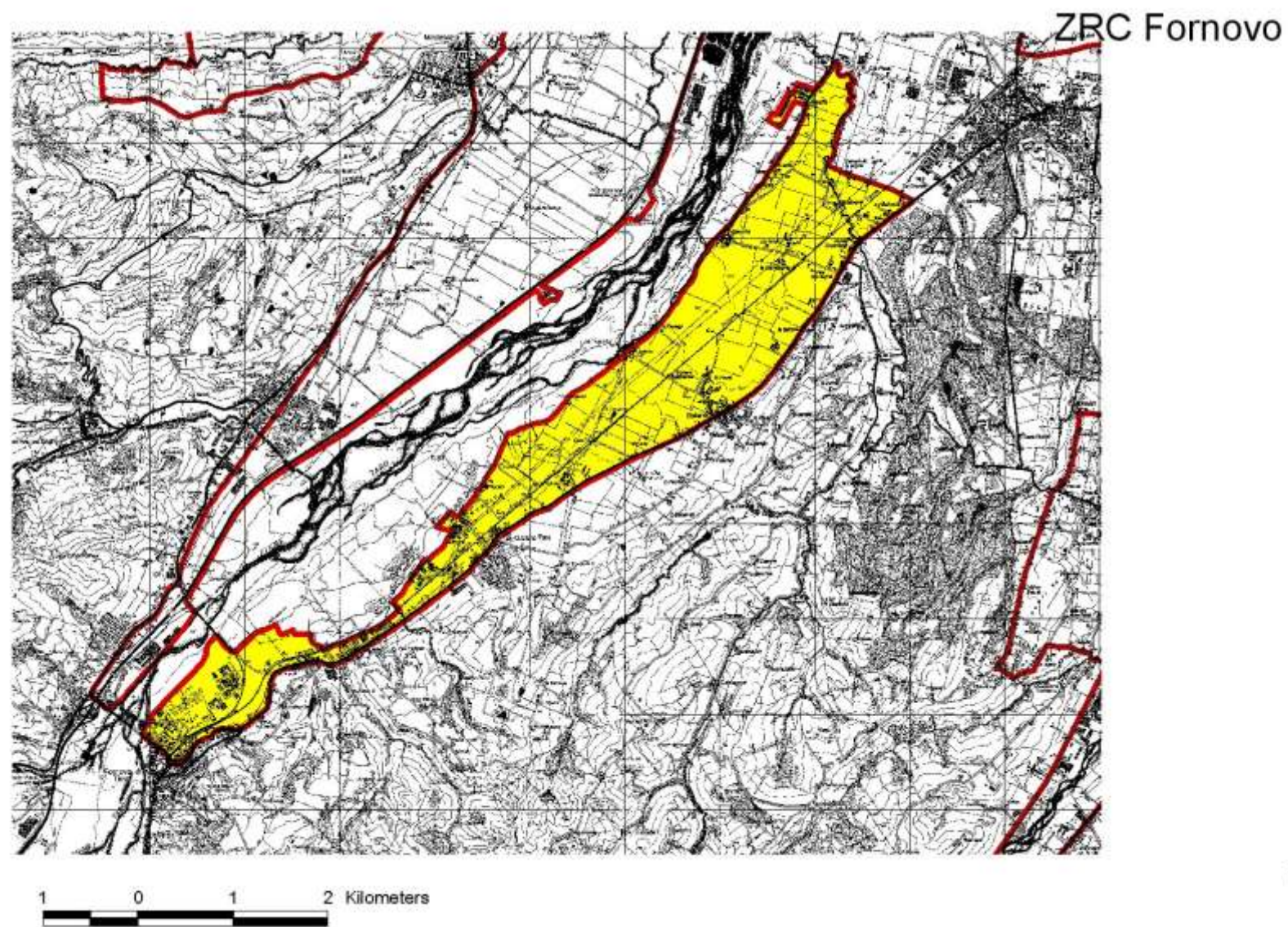

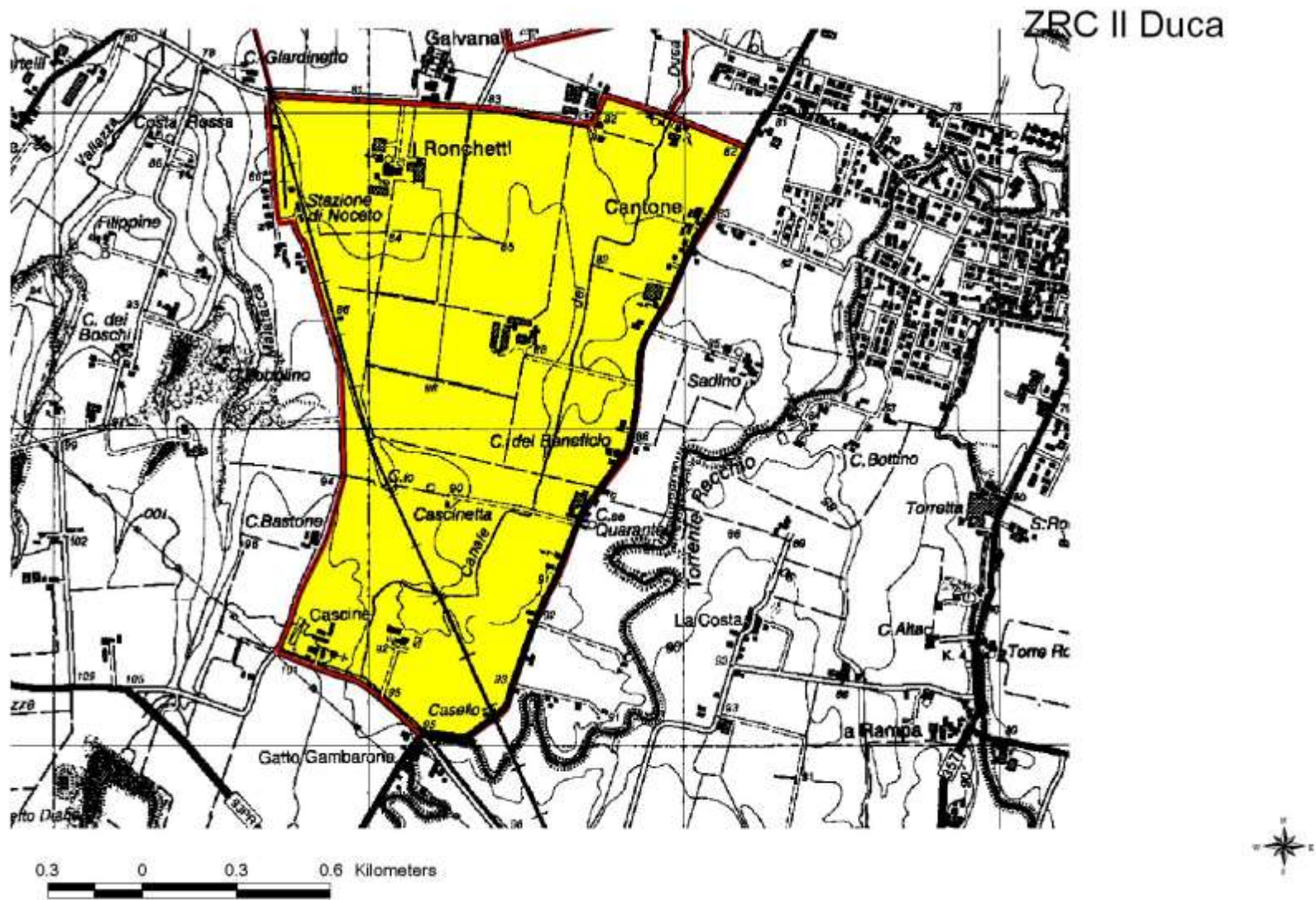

X

ZRC Martinella

